



F E L L I N I
ISTITUTO PER IL CINEMA E LO SPETTACOLO
SCUOLA PARITARIA

DOCUMENTO INERENTE ALL'ADEMPIMENTO EX ART. 58 COMMA 5 DL 73/2021

L'istituzione autonoma scolastica paritaria Istituto per la Cinematografia, la Televisione, lo Spettacolo e la Comunicazione FEDERICO FELLINI di Torino, Codice Meccanografico TORI46500C è una scuola Secondaria di II grado, paritaria, Certificata UNI EN ISO 9001:2015 settore EA37.

Il complesso dell'Istituto Fellini (chiamato d'ora in poi semplicemente Istituto) considera il raggiungimento del massimo grado di soddisfazione dell'Utenza l'obiettivo fondamentale da perseguire per mantenere ed incrementare il proprio livello di qualità.

Soddisfare l'Utenza (in prima istanza l'allievo e, successivamente, i genitori, gli Istituti di Ordine successivo, il mondo del lavoro e la società nel suo complesso) significa offrire un servizio formativo di eccellenza, rispondendo con la massima professionalità alle esigenze dell'Utenza stessa.

Per conservare la fiducia dell'Utenza attuale e acquisirne di nuova si ritiene indispensabile una strategia di innovazione e di miglioramento continuo che miri a mantenere l'Istituzione stessa ad un livello di "eccellenza" nei servizi formativi offerti.

Di fronte alle sfide del nostro tempo ed ai problemi che i giovani in vario modo manifestano e pongono all'attenzione degli adulti, la nostra Istituzione persegue i seguenti obiettivi:

- Promuovere la centralità della persona, valorizzata nella sua dignità, nei suoi bisogni e nel suo progressivo sviluppo, attraverso un chiaro e significativo progetto educativo, che diventi strumento e terreno di condivisione di ideali, di iniziative, di gesti, di stili di vita e di relazioni autentiche
- Formare uno spazio di comunicazione e rapporti interpersonali, giacché l'educazione è una comunicazione vitale. Pertanto, ciascuno ha il diritto-dovere di:
 - esprimersi secondo le sue qualità e le sue condizioni di vita, il suo grado di cultura, i suoi progressi e i suoi limiti nel cammino di maturazione culturale, umana e cristiana;
 - essere accettato per ciò che è e non per ciò che ha, nell'impegno reciproco di migliorare;
 - parlare, dialogare, essere ascoltato, comunicando agli altri sentimenti e pensieri, senza timori o riserve;
 - partecipare in varie forme alla vita della Scuola, della comunità cristiana e sociale, essendo il suo contributo essenziale, significativo, insostituibile;
 - ricevere attenzione nelle situazioni di difficoltà, in quanto dall'esperienza di essere amato nasce la capacità di essere attenti ai bisogni degli altri;
 - lavorare all'interno di se stesso, nell'ambito della famiglia e della società, per far nascere sentimenti e opere di giustizia, di libertà e di pace.
- Offrire un sapere per la vita, cioè il possesso di conoscenze, d'informazioni e di riferimenti culturali, che rendano possibile l'autonomia personale e l'interpretazione critica, senza le quali non c'è libertà e responsabilità. Questo obiettivo rientra nella certificazione delle



F E L L I N I
ISTITUTO PER IL CINEMA E LO SPETTACOLO
SCUOLA PARITARIA

- competenze (conoscenze, abilità, disposizioni interne e stabili – valori, atteggiamenti, significati).
- Favorire una cultura ed un orientamento sociale e politico, che salvaguardando le identità locali, ma anche l'apertura solidale al più vasto ambito nazionale e mondiale, sempre in armonia con gli ideali della Scuola Paritaria. Ci si propone pertanto di:
 - aiutare gli alunni a formarsi una coscienza retta
 - aiutare gli alunni a concepire la vita come servizio oltre che a realizzare pienamente tutte le loro potenzialità a livello intellettuale, creativo, estetico, etico, pratico e spirituale
 - educare gli alunni al sociale, incoraggiandoli all'impegno per un effettivo e costruttivo inserimento nel mondo e nella sua storia

Tali scopi primari saranno oggetto di verifica e valutazione formativa (durante le riunioni degli organi collegiali) e sommativa (sulla scheda di valutazione), oltre che con sistematici incontri fra docenti e utenza a livello individuale e/o di gruppo.

Tale cammino sarà misurabile con la risposta dell'utenza alle diverse proposte didattiche ed extra didattiche che l'Istituto Fellini offre.

La proposta formativa fa riferimento, interpretandole, alle diverse esigenze esplicite o implicite dei vari interlocutori. Sono pertanto, al centro delle attività le questioni relative ad una formazione integrata e qualificata; all'accompagnamento nei vari ordini di scuola; al controllo del benessere e grado di gratificazione di ciascun allievo; all'acquisizione di conoscenze concrete attraverso stages e tirocini; all'afferenza di attività espressive e creative in relazioni all'immaginario giovanile; alla prevenzione contro la devianza.

In particolare, l'Istituto Fellini intende porsi come *luogo di interpretazione e/o di mediazione*, ma anche come luogo di promozione e di valorizzazione delle esperienze, funzionale a sviluppare competenze personali, metodologiche, sociali e specifiche disciplinari.

I criteri a cui l'Istituto si attiene sono i seguenti:

- continuo aggiornamento dei docenti e dei servizi della Scuola, attraverso iniziative interne ed esterne all'Istituto; qualificata professionalità dei docenti stessi, richiesta sia dall'organizzazione del lavoro, sia dalle finalità particolari della Scuola;
- gradualità del processo educativo considerando le tappe evolutive dell'alunno ed i condizionamenti interni ed esterni, che ne facilitano od ostacolano la crescita;
- adeguata istruzione ed educazione dei ragazzi, affinché possano inserirsi nella società in modo sereno e costruttivo, con adeguato riconoscimento delle capacità, del merito e dell'impegno, ma anche con una certa attenzione per le situazioni di difficoltà o di fragilità di certi alunni;
- riscoperta e attuazione del Progetto Educativo dell'Istituto.



F E L L I N I
ISTITUTO PER IL CINEMA E LO SPETTACOLO
SCUOLA PARITARIA

L'Istituto Fellini ha scelto di perseguire gli obiettivi su esposti con il supporto di metodologie e strumenti integrati in un Sistema di Gestione per la Qualità conforme alla norma UNI EN ISO 9001:2015 ed orientato alla prevenzione e al miglioramento continuo.

In quest'ambito, il rappresentante dell'Ente Gestore (EG), ritenendo lo sviluppo dell'Istituto in relazione alla Mission, imprescindibile dall'erogazione di un servizio di qualità a tutti i livelli, ha ritenuto necessaria la costituzione di un Sistema di Garanzia della Qualità.

Un'accurata gestione delle risorse umane con strategie mirate di motivazione, formazione, addestramento e consapevolezza sono la leva fondamentale per accrescere la competenza del personale e la cultura della qualità nonché per operare in un clima di fattiva cooperazione tra tutti i Responsabili dell'attività scolastica.

ORGANIZZAZIONE INTERNA

L'Istituto Fellini è organizzato in n. 1 sezione completa (dalla classe I alla classe V) e un ufficio di segreteria, di seguito si rimanda all'organigramma recentemente approvato.

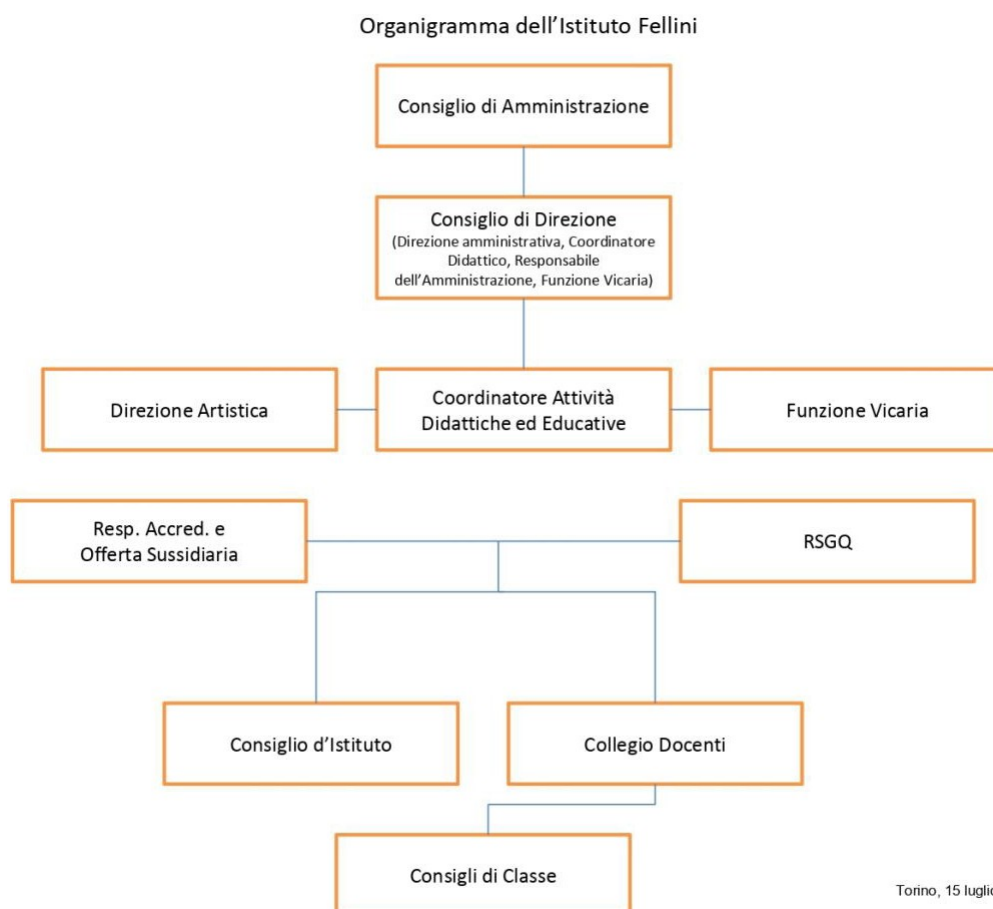

Torino, 15 luglio 2021



F E L L I N I
ISTITUTO PER IL CINEMA E LO SPETTACOLO
SCUOLA PARITARIA

INFORMAZIONI INERENTE IL PERSONALE

Nell'anno 2024 l'Istituto Fellini ha in carico n. 18 contratti di lavoro, dei quali n. 14 contratti per personale docente e n. 4 non docente; il personale docente usufruisce di incarichi annuali, essendo sprovvisto dell'abilitazione all'insegnamento.

CONTO ANNUALE DEL PERSONALE E DELLE RELATIVE SPESE SOSTENUTE, CON PARTICOLARE RIFERIMENTO AI DATI RELATIVI ALLA DOTAZIONE ORGANICA E AL PERSONALE EFFETTIVAMENTE IN SERVIZIO E AL RELATIVO COSTO, NONCHÉ I TASSI DI ASSENZA;

Il costo complessivo annuale del personale ammonta ad € 47.617,93 ed il tasso di assenza è uguale a zero

Per un maggior dettaglio delle spese in merito si rimanda al bilancio consuntivo approvato e depositato presso la Camera di Commercio di Torino. Il tasso di assenza è uguale a zero.

DATI RELATIVI AL PERSONALE IN SERVIZIO CON CONTRATTO DI LAVORO NON A TEMPO INDETERMINATO

La scuola occupa n. 14 insegnanti, n. 4 personale ATA,

I DOCUMENTI E GLI ALLEGATI DEL BILANCIO PREVENTIVO E DEL CONTO CONSUNTIVO

Vedere l'Allegato A

La normativa a cui è sottoposta la gestione della scuola non prevede l'approvazione del Bilancio Preventivo.

LE INFORMAZIONI RELATIVE AI BENI IMMOBILI E AGLI ATTI DI GESTIONE DEL PATRIMONIO.

La scuola non è proprietaria dell'immobile.

| Informazioni | Dati | |
|--------------|---------------|------------------------------|
| Generali | Indirizzo | Torino, Corso Lombardia, 194 |
| | MQ | 603 |
| Spazi | Mensa | NO |
| | Palestra | SI |
| | Spazi esterni | SI |

Per quanto riguarda agli atti di gestione del patrimonio si rimanda a quanto riportato nel Bilancio d'esercizio.